Jahresbericht 2021

1972

2022

50 JAHRE BIBLIOTHEK BERNECK

Umschlag vorne:

50 Jahre Bibliothek Berneck

Am 2. Mai 1972 fand die Gründungsversammlung der AJEB "Arbeitsgemeinschaft für Jugend- und Erwachsenenbildung Berneck" statt.

Besuchen Sie eine kleine Ausstellung mit Fotos und Dokumenten zur Geschichte unseres Vereins während den Öffnungszeiten in der Bibliothek oder an der Hauptversammlung vom 16. März 2022.

Fotos Umschlag u. S.17: Karl Schwendener

Organisation der Bibliothek Berneck

Stand 31.12.2021

Vorstand

Präsident	Peter Jüstrich, Kübachstr. 15, Berneck praesident@bibliothek-berneck.ch	Tel. 071 744 62 01
Kassierin	Petra Hutter, Unterfeldstr. 5, Berneck kassier@bibliothek-berneck.ch	
Aktuarin	Bettina Quan, Sonnenweg 8, Berneck Prisca Niederer, Sonnenweg 7, Berneck (Vertretung Schulrat vakant)	

Revisoren Adelheid Büchel, Kübachstr. 26 h, Berneck
Renate Beinder, Unterrüdenweg 5, Berneck

Ausleihteam Bibliothek

Leitung	Prisca Niederer info@bibliothek-berneck.ch	Tel. 071 744 76 68
	Helene Aebischer	
	Daniela Belz	
	Isabell Fessler	
	Yvonne Seitz	
	Monika Spirig	
	Ursula Zurflüh	

Jahresbericht

HV 2021

Während die 48. Hauptversammlung am 11. März 2020 gerade noch kurz vor dem ersten Lockdown stattfand, musste die 49. Hauptversammlung am 17. März 2021 auf Grund der Corona-Lage als schriftliche Abstimmung ohne physische Anwesenheit der Mitglieder durchgeführt werden. 62 Mitglieder nahmen an der schriftlichen Abstimmung teil. Jahresbericht, Jahresrechnung 2020, das Budget 2021 und der Revisorenbericht wurden ohne Gegenstimmen gutgeheissen.

Als neue Kassierin wurde Petra Hutter gewählt. Sie übernimmt die Verantwortung für die Finanzen, welche von ihrer Vorgängerin Franziska Bischofberger seit 2009, somit während 12 Jahren mit viel Engagement und Umsicht betreut wurden. Als neuer Schulratsvertreter wurde Karl Steger in den Vorstand gewählt. Er tritt die Nachfolge von Ursi Bücheler an. Monika Spirig arbeitet seit 20 Jahren mit grossem Einsatz im Ausleihteam mit. Als treue Revisorin wacht seit 15 Jahren Adelheid Büchel über den Finanzen. Den scheidenden Vorstandsmitgliedern und den Jubilarinnen wurde nach der schriftlichen HV persönlich ein Präsent übergeben.

Der Vorstand hat die Geschäfte an vier Sitzungen erledigt. Zusätzlich fanden fünf Zusammenkünfte des Ausleihteams statt.

Bibliotheksbetrieb

Die Bibliothek war im Jahr 2021 während 476 Stunden (2020: 402 Std.) geöffnet. Im Gegensatz zum Lockdown im 2020 blieb die Bibliothek das ganze Jahr geöffnet. Allerdings musste ab 13. September 2021 auf Grund neuer Bundesbeschlüsse beim Besuch ein Zertifikat vorgewiesen werden. Die Einführung der Zertifikatspflicht hat in unserer Bibliothek zu einem leichten Rückgang bei den Ausleihen geführt. Trotz Bemühungen von Bibliosuisse wurde jedoch diese umstrittene Regelung schweizweit für die Bibliotheken nicht aufgehoben. Zudem müssen seit 20. Dezember 2021 wieder Masken (neu ab 12 Jahren) getragen werden. Personen ohne Zertifikat haben aber immer die Möglichkeit, Medien via Online-Katalog oder per E-Mail bis 4 Stunden vor der Ausleihe zu bestellen und während der Öffnungszeiten abzuholen. Dieser Service wurde allerdings relativ wenig genutzt.

Die wechselnden Corona-Regeln wurden vom Ausleihteam laufend umgesetzt und kommuniziert. Die meisten Leserinnen und Leser haben sich an die Regelungen gehalten. Wir danken unseren Kunden fürs Verständnis. Fürs Umsetzen und den zusätzlichen Einsatz danken wir dem Ausleihteam, das zum Glück keine nennenswerten, krankheitsbedingten Ausfälle zu verzeichnen hatte, sehr herzlich.

Neben den öffentlichen Ausleihstunden wurden im vergangenen Jahr durch das Ausleihteam ausserdem 108 Stunden (2020: 90 Std.) für die Betreuung von Schulklassen geleistet. Die regelmässigen Buchstart- und Lesemaus-Anlässe wurden wie folgt durch unsere kleinsten Bibliotheksgäste besucht: 6 (Vorjahr: 5) Buchstart- und 6 (5) Lesemaus-Anlässe. Diese Veranstaltungen für Kinder und Schüler fördern die frühzeitige sprachliche Entwicklung und bilden somit wichtige Türöffner fürs künftige Lesen. Die Schulklassen konnten ihm Rahmen der Schutzkonzepte die Bibliothek besuchen, was wir als sehr wichtig empfinden.

Die Gesamtzahl der Ausleihungen aller Medienarten erreichte wiederum über 28'000, knüpfte aber nicht mehr ganz am Rekordergebnis der letzten 12 Jahre vom Lockdownjahr 2020 (29'538) an. Vor allem im 3. Quartal waren die Ausleihzahlen etwas

tiefer als sonst. Viele Leute genossen die Herbstferien und das schöne Wetter und nachher kamen die Verschärfungen der COVID-Verordnung. Unter diesen Aspekten dürfen wir mit einem, über alle Jahre betrachtet, sehr guten Ergebnis zufrieden sein. Total wurden im Berichtsjahr 28'271 (2020: 29'538) Ausleihungen von Kinder-, Jugend- und Erwachsenenbüchern, Musik-CD's, Hörbüchern, Tonie-Figuren, DVD-Filmen sowie dibiost-Onleihen notiert.

Somit wurden im 2021 rund 4,2 % weniger Ausleihen (2020: + 4,5 %) verzeichnet. Nochmals eine deutliche Zunahme ist bei der "Onleihe" von dibiost registriert worden: + 12,3 % (+ 35 %). Die Ausleihe von Büchern liegt bei total 18'295 (18'819). Deutlich abgenommen haben die Kinder- und Bilderbuchausleihen (- 10,6 %), zugenommen dafür die Jugendbücher (+ 9,2 %). Stark rückläufig ist der Bezug von sog. «Nonbooks» wie CD-Geschichten, Hörbüchern und DVD's (- 24,6 %). Hier ist die Verwendung neuer Internet-Technologien (Netflix, Internet, Streaming- und Musikdienste deutlich spürbar. Dieser Trend wird sich in Zukunft noch verstärken und dereinst die Frage aufwerfen, welche Medien in einer Bibliothek noch angeboten werden sollen. Beliebt sind bei den Kindern dafür die Tonie-Hörspielfiguren (+ 258 %). Diese liegen stark im Trend. Deshalb werden wir in diesem Bereich zusätzliche Anschaffungen tätigen. 11 neue Familienabos, 13 neue Einzelabos und 10 neue Lesekarten wurden verkauft.

Die über sechs jährigen PC's wurden zunehmend langsamer und anfälliger. Zur Sicherstellung des Betriebs wurden diese im Sommer durch die PC AG, Widnau, ersetzt. Eine durchgehende Datensicherung ist nun automatisch gewährleistet. Für die bargeldlose Begleichung von Abos und Bussen ist TWINT eingeführt worden.

Im Gegensatz zum Vorjahr konnte der «Bücherfrühling» (Tag der offenen Tür) am 8. Mai 2021 und der "Bücherherbst" am 17. November 2021 durchgeführt werden. Insgesamt wurden 969 neue Bücher und Medien angeschafft und 646 ausgeschieden. Der Gesamtbestand beträgt neu 9'506 (Vorjahr 9'183).

Die langjährige Zusammenarbeit mit der Firma Bücher Landquart wurde im Vorjahr beendet. Diese Firma wurde von einer grösseren Buchhandlung in Solothurn übernommen. Die drei Buchhändlerinnen aus Landquart, welche seit vielen Jahren die Vorstellung neuer Bücher am «Bücherherbst» mit viel Engagement und auf sehr sympathische Art gestaltet hatten, stehen leider nicht mehr zur Verfügung. Unsere Bibliothek ist bestrebt, die Bücher möglichst in der Umgebung einzukaufen. Bei der Buchhandlung Moflar, Heerbrugg, haben wir deshalb die Bestellungen erhöht. Ein Teil der Bücher wird über St. Galler Buchhandlungen eingekauft und bei Bedarf sind auch Internet-Bestellungen zweckmässig und relativ günstig.

Die detaillierte Statistik mit Vorjahresvergleich und Medienbestand sowie den langjährigen Vergleich finden Sie auf den Seiten 8 und 9.

Im Februar wurden die Bücher und Regale gereinigt und der Bestand an Büchern und Medien kontrolliert. Am 3. Mai 2021 wurden viele neue Bücher mit Schutzfolien eingefasst. Zudem wurden die Medien auch über's ganze Jahr vermehrt gereinigt. Hingegen wurde auf die aufwändige Bücher-Quarantäne wie im Vorjahr verzichtet.

Prisca Niederer und Monika Spirig haben am kant. Bibliothekstag vom 29. Juni 2021 in St. Gallen teilgenommen. Am 14. September 2021 waren Prisca Niederer und Yvonne Seitz am Regionaltreffen in der Bibliothek Widnau mit dem Schwerpunkt «e-Reader». Zudem hat Prisca Niederer einen Fake-Hunter-Kurs besucht.

Wer sein Jahresabonnement verlängert oder Neukunde unserer Bibliothek wird, erhält gratis eine St. Galler Bibliothekstasche.
Diese sind aus 100% rezyklierten PET-Flaschen hergestellt, wasserabweisend, stabil und faltbar. Gestaltet hat sie die Fachklasse Grafik, GBS (Gewerbliches Berufs- und Weiterbildungszentrum St. Gallen).

Den "Bibliotheksführerschein" haben die grossen Kindergärtler erfolgreich absolviert. Dieses erfolgreiche Projekt wurde vom Vorjahr übernommen. Der Bibliotheksführerschein knüpft an die ersten Kontakte der Kinder im Vorschulalter mit "Buchstart-Treffs" (Kinder in Begleitung ihrer Eltern von 6 Monaten bis 4 Jahren) und "Lesemaus" (Geschichtenzeit für Kinder von 4 - 7 Jahren) an. Die grossen Kindergärtler lernen während drei Besuchen im Abstand von etwa je vier Wochen das System der Bibliothek kennen, insbesondere wie man passende Bücher sucht und wo sich das Wissen in Sachbüchern findet. Zum Abschluss erhalten die Kinder den "Bibliotheksführerschein", der ihnen bestätigt, dass sie die Bibliothek kennen gelernt haben und sie selbstständig benützen können.

Die bewährten Buchstart- und Lesemaus-Anlässe wurden über das ganze Jahr verteilt durchgeführt, jedoch ebenfalls mit Zertifikatspflicht ab 13. September 2021. Dies führte zu einem Rückgang der Teilnehmer.

Veranstaltungen

Die erste Veranstaltung bildete der «Bücher-Frühling» mit Tag der offenen Tür am Samstag, 8. Mai 2021. Von 9 bis 13 Uhr war die frühlingshaft dekorierte Bibliothek geöffnet. Die Kunden wurden mit Gipfeli begrüsst.

Am Mittwoch, 26. Mai 2021 konnte Isabell Fessler wieder mit der Lesemaus und dem Buchstart beginnen, welcher sehr gut besucht war. Dieser Tag war zugleich der «Schweizer Vorlesetag».

Endlich fand am 10. Juni 2021 die erste Lesung seit langem, und dann auch noch bei angenehmem Frühsommerwetter hinter der Bibliothek im Garten statt. Diesmal (wie schon 2020 geplant) mit dem ehemaligen Skirennfahrer Marc Girardelli. Dieser hat drei Krimis zusammen mit Michaela Grünig geschrieben und daraus vorgelesen sowie mit dem Publikum in lockerem Rahmen über seine Karriere und vieles mehr geplaudert. Der Apéro ist für weitere interessante Gespräche genutzt worden. Marc Girardelli hat auf eine Gage verzichtet und dafür gewünscht, dass diese sowie die freiwillige Kollekte ans Werkheim Wyden, Balgach, geht. Der schöne Betrag von 600 Franken konnte gesammelt werden. Dieser ist dem Verein Rhyboot, Altstätten, übergeben worden.

Bei windigem, aber sonnigem Herbstwetter fanden viele Besucherinnen und Besucher den Weg an den schön gestalteten Stand der Bibliothek auf dem Jahrmarkt (30. Oktober 2021). Wie gewohnt bot das Bibliotheksteam ausgeschiedene Bücher, Hörbücher, CDs und DVDs zum Kauf an. Durch geschicktes Drehen am Glücksrad gab es Preise zu gewinnen. Auch liessen sich manche Besucher auf ein „Blind-Date“ mit einem eingepackten Buch ein …!

"Unser Planet – Unser Zuhause”. So lautete das Motto zur Schweizer Erzählnacht am 12. November 2021. Die angemeldeten Schülerinnen und Schüler der Primarschule Berneck erschienen pünktlich in der Bibliothek Berneck, um gespannt die erste Geschichte über den klitzekleinen Planeten zu hören. Anschliessend konnten sie

an verschiedenen Posten wissenswertes über unseren Planeten erfahren, Seedballs herstellen, ihre eigene Traumwelt zeichnen oder am Computer das Energie-Quiz lösen. Mit einem feinen Hotdog und einem Glas Sirup wurde auch der kleine Hunger zwischendurch gestillt. Zum Abschluss durfte jedes Kind ein Symbolbild vom Planet Erde als Anregung, dass wir unserem Zuhause Sorge tragen sollten, auswählen und mit nach Hause nehmen.

Viele treue Leserinnen und Leser kamen am 17. November 2021 in die Bibliothek und freuten sich, auf die üppige Liste mit den Bücherneuheiten blicken zu können. Wir haben etwas völlig Neues gewagt. Die Frauen des Bibliothek-Teams und zwei lesefreudige Männer stellten selber die Bücherneuheiten vor. Das fand einen grossen Anklang. Nach gut einstündiger Buch-Präsentation liessen die Bücherfreundinnen und -freunde den Abend bei einem hausgemachten Apéro in regem Austausch gemütlich ausklingen.

50 JAHRE BIBLIOTHEK BERNECK

Eine Projektgruppe aus Vorstand und Ausleihteam, bestehend aus Prisca Niederer, Helene Aebischer, Bettina Quan und Peter Jüstrich hat seit dem Herbst 2021 ein spannendes, vielseitiges Programm für das Jubiläumsjahr 2022 auf die Beine gestellt. Anstelle eines grossen Festes werden Anlässe und Veranstaltungen für alle Alters- und Zielgruppen organisiert. Die Bibliothek will über das ganze Jubiläumsjahr im Dorf präsent sein. Erfreulich ist die Zusage von beachtlichen Sponsoren- und Gönnerbeiträgen, welche die Durchführung erst ermöglichen. Lassen Sie sich überraschen und feiern Sie mit uns im 2022! Das Jahresprogramm wird im Februar als Flyer in alle Haushaltungen von Berneck verteilt.

Zur Geschichte der ältesten Gemeindebibliothek im Mittelrheintal ist eine kleine Ausstellung über die Gründung und die wichtigsten Stationen und Ereignisse der letzten 50 Jahre geplant. Diese Ausstellung finden Sie anfangs Jahr in der Bibliothek und an der Hauptversammlung vom 16. März 2022.

Personelles

Beim Ausleihteam hat es wiederum keine Mutationen gegeben. Wir sind froh, mit dem bewährten, tollen Team ins Jubiläumsjahr starten zu dürfen!

Petra Hutter hat nach der schriftlichen HV die Finanzen von Franziska Bischofberger übernommen. Karl Steger ist per Ende 2021 aus dem Schulrat zurückgetreten. Ob bis zur HV 2022 bereits eine Nachfolgerin oder ein Nachfolger feststeht, ist noch offen. Allenfalls kann die Wahl des neuen Schulratsvertreters in unseren Vorstand erst an der HV 2023 nachgeholt werden.

Finanzen

Das Budget 2021 rechnete mit einem Eigenkapitalbezug von Fr. 1'870.--. Weil weniger Anlässe durchgeführt werden konnten, sind die allgemeinen Aufwendungen leicht tiefer. Die Einnahmen aus den Lesergebühren und Mitgliederbeiträgen bewegen sich hingegen fast im Rahmen des Budgets. Der Ersatz der IT (Computer) war nicht budgetiert. Dieser Aufwand beläuft sich auf rund Fr. 4'500.-- und konnte teilweise durch die Rückstellung von Fr. 2'000.-- beglichen werden. Der Verlust von

Fr. 1'020.33 wird durch einen Eigenkapitalbezug gedeckt. Insgesamt resultiert damit eine Besserstellung gegenüber dem Budget von Fr. 849.67. Das Eigenkapital per 31.12.2021 hat um Fr. 1'020.33 abgenommen auf neu Fr. 13'647.25. Bereits im Jahr 2021 eingetroffene Beiträge Dritter ans Jubiläumsprogramm wurden für die neue Jahresrechnung zurückgestellt (total Fr. 4'600.--).

Die Löhne und Vorstandsentschädigungen wurden im Berichtsjahr erstmals seit 16 Jahren angehoben. Der Budgetposten wurde deshalb nicht ganz beansprucht, weil auf Grund der Corona-Situation nicht alle Anlässe und Schulklassebesuche durchgeführt wurden. Wir gehen davon aus, dass ab 2022 wieder in etwa gleich viele Arbeitsstunden wie vor 2020 entlöhnt werden.

Das Budget 2022 rechnet mit den gleichen Betriebskosten und Einnahmen wie im Vorjahr. Für das Jubiläum wird ein zusätzlicher Aufwand von Fr. 15'000.-- für spezielle Anlässe, Veranstaltungen, Drucksachen, Ausstellung, Material usw. budgetiert. Auf der Ertragsseite rechnen wir mit Erträgen (Sponsoring, Sonderbeiträge usw.) von rund Fr. 13'000.--. Der Gesamtaufwand beträgt Fr. 91'700.--. Das Budget 2022 rechnet mit einem Kapitalbezug von Fr. 2'400.--. Wir sind zuversichtlich, dass das ganze Jubiläumsprogramm praktisch kostenneutral abgewickelt werden kann.

Der Mitgliederbeitrag beträgt seit dem Jahr 2000 unverändert Fr. 20.-- und für Betriebe seit der Gründung Fr. 50.--. Erfreulich viele Mitglieder runden jedoch diese Beiträge auf und helfen dabei, das Budget massgeblich zu entlasten. Herzlichen Dank!

Beim kant. Steueramt St. Gallen haben wir ein Gesuch auf Steuerbefreiung gestellt. Dieses wurde grundsätzlich bewilligt. Allerdings müssen die Statuten so angepasst werden, dass bei Auflösung des Vereins das Vermögen nur einem steuerbefreiten Verein überwiesen werden darf. Wir unterbreiten Ihnen an der HV die formelle Änderung von Art. 13 der Statuten. Der Vorteil ist, dass Firmen, welche der Bibliothek Beiträge bezahlen, diese steuerlich absetzen können.

Dank

Ein grosses Dankeschön gehört

- unseren treuen Bibliothekskunden
- den Korporationen für die Finanzierung des Bibliotheksbetriebs
- den Vereinsmitgliedern und Firmen/Betrieben für die Spenden und Beiträge
- den Gönnern und Sponsoren für ihre Leistungen und Naturalspenden
- den Vorstandsmitgliedern für die ausgezeichnete Zusammenarbeit
- den Revisorinnen für die pflichtbewusste Prüfungsarbeit

Bei den Lehrerinnen und Lehrern der Bernecker Schulen und Kindergärten sowie der OMR bedanken wir uns für die regelmässigen Bibliotheksbesuche und die sehr gute Zusammenarbeit.

Ein besonderer Dank geht an die Mitarbeiterinnen des Ausleihteams für den pflichtbewussten und kreativen Einsatz. Sie stellen den Betrieb unserer Gemeindebibliothek sicher und leisten zusätzlich viele Stunden für Lesemaus, Buchstart, Bibliotheksführerschein und die Schulklassenbesuche. Daneben organisieren und begleiten sie auch die anderen Anlässe der Bibliothek.

Wir danken Ihnen herzlich für die grosse Unterstützung unserer Bibliothek!

Der Vorstand
Peter Jüstrich, Präsident

Veranstaltungen 2021

HV vom 17.03.2021: Petra Hutter (Kassierin, neu), Karl Steger u. Ursi Bücheler (Schulratsvertreter neu/bisher), Renate Beinder (Revisorin)

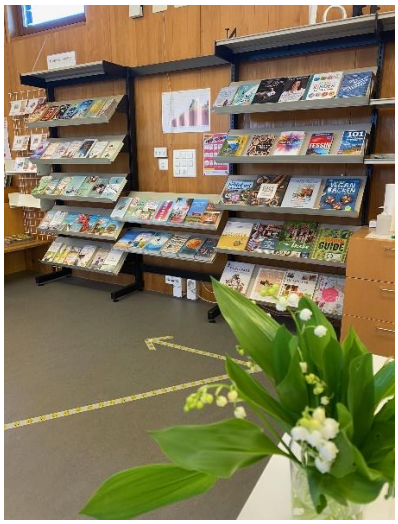

"Bücher-Frühling" - Tag der offenen Tür - 08.05.2021

10.06.2021 Lesung mit Marc Girardelli, Ex-Skirennfahrer und Autor von 3 Krimis

30.10.2021 Jahrmarkt mit Bücherverkauf, "Blind-Date mit einem Buch" und Glücksspiel

12.11.2021 Schweizer Erzählnacht: "Unser Planet - Unser Zuhause" Primarschüler erarbeiten Ansätze, wie wir zu unserem Planeten Erde Sorge tragen können.

17.11.2021 "Bücher-Herbst" Ausleihteam und Vorstand stellen Neuerscheinungen vor

AUSLEIHE		2021		2020
Kinder- und Bilderbücher				
Bilderbücher	2’548		2’702	
Belletristik	3’916		4’513	
Sachbücher	1’024		1’170	
Zeitschriften	9	**7’497**	6	**8’391**
Jugendbücher				
Belletristik	2’824		2’566	
Comic	1’362		1’208	
Sachbücher	623	**4’809**	624	**4’398**
Erwachsenenbücher				
Belletristik	4’300		4’447	
Zeitschriften	410		418	
Sachbücher	1’279	**5’989**	1’165	**6’030**
Total Bücherausleihe		**18’295**		**18’819**
Nonbooks				
CD Geschichten	2’609		4’113	
Tonie-Hörspielfiguren	674		188	
Hörbücher	284		315	
CD Musik	75		39	
DVD	563	**4’205**	926	**5’581**
Onleihe (dibiost)		**5’771**		**5’138**
TOTAL AUSLEIHEN		**28’271**		**29’538**

BESTAND		31.12.21		31.12.20
Kinderbücher				
Bilderbücher	555		526	
Belletristik	1’019		960	
Sachbücher	395		388	
Zeitschriften	7	**1’976**	16	**1’890**
Jugendbücher				
Belletristik	1’366		1’340	
Comics	492		481	
Sachbücher	384	**2’242**	405	**2’226**
Erwachsenenbücher				
Belletristik	2’164		2’089	
Sachbücher	1’020		1’021	
Zeitschriften	312	**3’496**	287	**3’397**
BUCHBESTAND		**7’714**		**7’513**
Nonbooks				
CD Geschichten	1’028		905	
Tonie-Hörspielfiguren	85		51	
Hörbücher	364		387	
CD Musik	82		83	
DVD	233		244	
NONBOOKS BESTAND TOTAL		**1’792**		**1’670**
TOTAL		**9’506**		**9’183**
Neuanschaffungen		969		929
Makuliert	785	646		870

Bibliotheks-Ausleihen 2015 – 2021

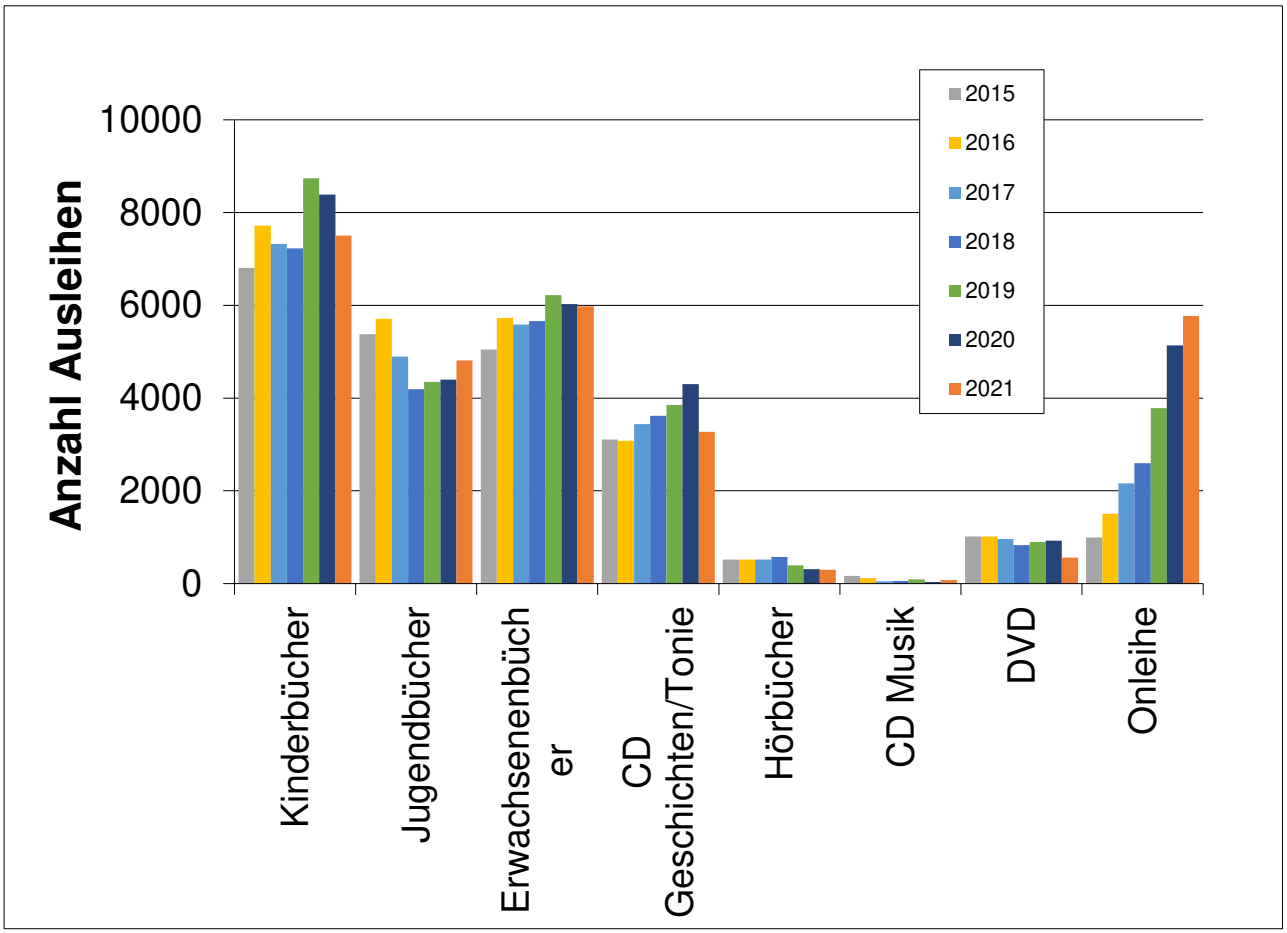

Gesamtstatistik seit Gründung der Bibliothek

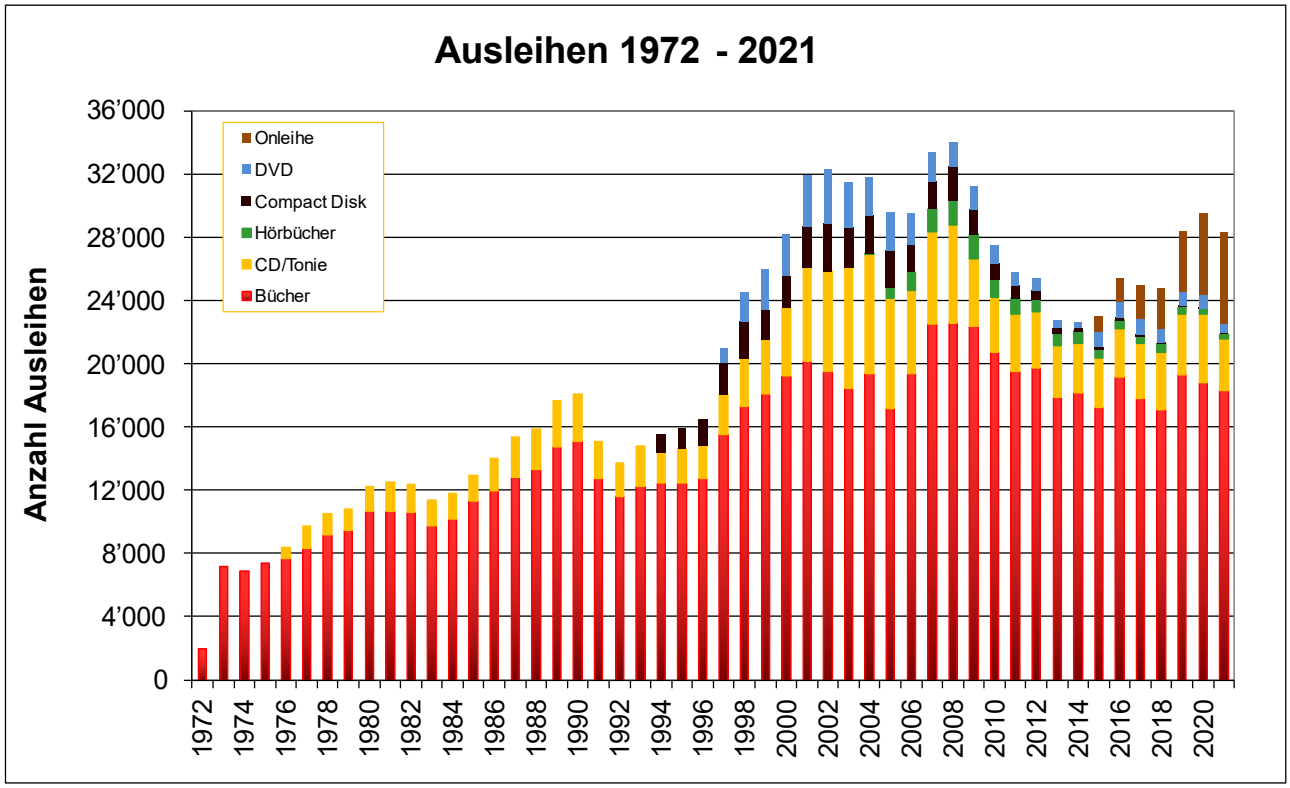

Bilanz per 31. Dezember 2021

AKTIVEN	Anfangs-bestand 01.01.2021	Veränderungen 2021 Zuwachs	Abgang	End-bestand 31.12.2021
Kassa Bibliothek	**242.00**		78.00	**164.00**
Alpha Rheintal Bank	**4’534.21**	1’465.31		**5’999.52**
Raiffeisenbank	**12’449.42**	400.41		**12’849.83**
Trans. Aktiven	**217.15**		217.15	**-**
Total Aktiven	**17’442.78**	1’865.72	295.15	**19’013.35**
PASSIVEN				
Eigenkapital	**14’667.58**		1’020.33	**13’647.25**
Rückstellung EDV	**2’000.00**		2’000.00	**-**
Rückstellung Jubiläum	**-**	4’600.00		**4’600.00**
Trans. Passiven	**775.20**	766.10	775.20	**766.10**
Total Passiven	**17’442.78**	5’366.10	3’795.53	**19’013.35**

Jahresrechnung 2021 und Budget 2022

	Budget 2021		Rechnung 2021		Budget 2022	
Einnahmen:						
Lesergebühren	9’000		9’011.00		9’000	
Bücherverkäufe	300		172.00		300	
Medienerlöse	300		140.25		300	
Zinsertrag	30		17.16		-	
Beiträge Privater	1’500		1’720.00		1’500	
Beiträge Betriebe	1’500		1’350.00		1’500	
Beiträge Spenden	2’300		2’239.00		2’300	
Beiträge Jubiläum	-		-		13’000	
Beiträge Korporationen	59’900		60’400.00		60’400	
Bibliotheksförderung	-		-		1’000	
Kapitalbezug	1’870		1’020.33		2’400	
Ausgaben:						
Personalaufwand		39’200		37’783.35		39’200
Bücher- und Medienanschaffungen		18’000		17’936.20		18’000
Bibliotheksmaterial		1’000		897.55		1’000
Mobiliar		200		-		200
Weiterbildungskurse		800		154.40		800
EDV und Dibiost		3’500		5’487.60		3’500
Verwaltung/Telefon/ Porti/Bankspesen		4’100		4’088.39		4’100
Beiträge an Institutionen		400		445.00		400
Versicherungen		500		455.00		500
Veranstaltungen/Druck-sachen/Werbung		1’500		1’201.00		1’500
Jubiläum		-		-		15’000
Raumaufwand		7’500		7’621.25		7’500
	76’700	76’700	76’069.74	76’069.74	91’700	91’700

14. Januar 2022 Die Kassierin: Petra Hutter

Bericht und Antrag der Geschäftsprüfungskommission über das Rechnungswesen der Bibliothek Berneck vom 1. Januar 2021 bis 31. Dezember 2021

Geschätzte Bibliothek-Mitglieder

Auftragsgemäss haben wir die Jahresrechnung 2021 der Bibliothek Berneck geprüft. Für die Erstellung der Jahresrechnung ist die Kassierin verantwortlich, während unsere Aufgabe darin besteht, diese zu prüfen und zu beurteilen.

Wir prüften die Posten und Angaben zur Jahresrechnung mittels Analysen und Erhebungen auf der Basis von Stichproben aufgrund der uns zur Verfügung gestellten Unterlagen.

Wir stellen fest, dass

- Die Eröffnungsbilanz richtig erfasst worden ist
- Die Schlussbilanz und Erfolgsrechnung aus der Buchhaltung hervorgehen
- Die Buchhaltung ordnungsgemäss geführt ist
- Die Darstellung des Jahresergebnisses und der Vermögenslage korrekt ist
- Die Jahresrechnung mit einem Verlust von CHF 1'020.33 abschliesst

Das Budget 2022 ist realistisch aufgestellt und sieht einen Verlust von CHF 2’400.00 vor. Der Verlust wird als Kapitalbezug verbucht.

Die sauber geführten Protokolle der 4 Sitzungen und der Hauptversammlung des Berichtsjahres geben Aufschluss über die Tätigkeit des Vorstandes.

Aufgrund unserer Prüfungen stellen wir folgende Anträge:

1. Die Jahresrechnung 2021 zu genehmigen und die Kassierin mit dem besten Dank für die geleistete Arbeit zu entlasten.
2. Dem Voranschlag 2022 zuzustimmen.
3. Dem Vorstand, dem Ausleihteam sowie allen Beauftragten im Dienste der Bibliothek Berneck den verdienten Dank auszusprechen.

Berneck, 24. Januar 2022

Die Revisoren

Adelheid Büchel

Renate Beinder

Beiträge und Spenden 2021

Gerne danken wir an dieser Stelle allen Korporationen, Firmen, Spendern und unseren Einzelmitgliedern für die Beiträge und die finanzielle Unterstützung.

Korporationen

Fr.	32’700.--	Politische Gemeinde Berneck
Fr.	20’500.--	Ortsgemeinde Berneck
Fr.	5’000.--	OMR Oberstufenschule Mittelrheintal
Fr.	1’700.--	Katholische Kirchgemeinde Berneck
Fr.	500.--	Evang. Kirchgemeinde Berneck-Au-Heerbrugg

Spenden (inkl. MG-Beitrag)

Fr.	500.--	Oertli-Instrumente AG, Berneck
Fr.	300.--	Raiffeisenbank Unteres Rheintal, Berneck
Fr.	250.--	Alpha Rheintal Bank AG, Berneck
Fr.	200.--	Clientis Biene Bank im Rheintal, Altstätten
Fr.	200.--	Sander AG, Berneck
Fr.	100.--	Bänziger Lutze Architektur AG, Berneck
Fr.	100.--	Kurt Forster AG, Berneck
Fr.	bis 99.--	Div. Betriebe / Firmen und Einzel- und Familienmitglieder
Naturalspenden		Wein Berneck GmbH, Berneck PC AG, Widnau

Mitgliederbeiträge

Einzelmitglieder	Fr. 20.--
Betriebe / Firmen	Fr. 50.--

Bankverbindung

Alpha Rheintal Bank	CH30 0692 0016 1800 6250 6
Raiffeisenbank Unteres Rheintal	CH88 8080 8005 0113 2310 0

Wir bitten unsere Mitglieder, die Beitragszahlung am Bankschalter oder via e-banking zu tätigen. Bei Posteinzahlungen fallen für den Empfänger erhebliche Gebühren an.

Alternativ kann der Mitgliederbeitrag während den Ausleihstunden in der Bibliothek bar oder mit Twint bezahlt werden. Das Team freut sich, wenn Sie vorbeischauen!

Mitgliederverzeichnis

Ehrenmitglieder:

Edith Bänziger-Rohr, Altstätten
Irma Hefti, Au
Berni Litscher, Berneck

Korporationen:

Politische Gemeinde Berneck
Ortsgemeinde Berneck
OMR Oberstufenschulgemeinde Berneck
Kath. Kirchgemeinde Berneck
Evang. Kirchgemeinde Berneck-Au-Heerburgg

Betriebe:

Alpha Rheintal Bank AG, Berneck
Bänziger Lutze Architektur AG, Berneck
Berg Garage, Berneck
Bieridach GmbH, Berneck
Bürki Karl GmbH, Berneck
Carlos Martinez Architekten AG, Berneck
Clientis Biene Bank im Rheintal, Altstätten
Federer Bruno, Metallbau und Heizungen, Berneck
Forster Kurt AG, Blechbearbeitung, Berneck
Forster Haustechnik AG, Berneck
Galledia Regionalmedien AG, Berneck
Gallusser Eduard AG, Gerberei, Berneck
Gantenbein & Partner AG, St. Gallen
Garage Grenacher AG, Berneck
Garage Kaufmann AG, Berneck
Gasthaus Ochsen GmbH, Berneck
Gstöhl AG, Baugeschäft, Berneck
Gruner Schweiz AG, St. Gallen
HWS Holzdesign Schürpf, Berneck
Interactive Friends AG, St. Gallen
Oertli Instrumente AG, Berneck
Raiffeisenbank Unteres Rheintal, Berneck
Reb- und Weingut Maienhalde, Berneck
Schmid Wetli AG, Reben und Wein, Berneck
Sander AG, Berneck
Sieber Transport AG, Berneck
Spiess Gustav AG, Fleisch-Produkte, Berneck
Step in and move gmbh, Karin Schweinzger, Berneck
Wein Berneck GmbH, Berneck

Einzel- und Familienmitglieder

Aebischer	Helene
Albrecht	Uschi
Ammann	Mario
Bänziger	Edith
Bauder	Friedy & Peter
Baumann	Barbara & Erich
Beinder	Renate
Belz	Daniela
Bischofberger	Franziska
Büchel-Zoller	Adelheid & Kläus
Bücheler	Ursi
Bürgi	Beatrice & Walter
Dietsche	Peter
Doenecke Christian &	Benz Doenecke Marlies
Eggmann-Frei	Rosmarie & Kurt
Federer-Caminada	Josy & Hans
Federer	Paula
Federer-Aepli	Antonia & Jakob
Federer-Färber	Dorli
Fessler	Isabell
Frei	Elvi
Frei	Alfred
Frey	Jean-Pierre
Frischknecht	Irene & Hans
Germann	Beda
Graf-Weder	Brigitte
Guntli Dr.	Albert
Habazin-Sutter	Ruth
Halter	Alice & Felix
Halter-Leuzinger	Margrit & Max
Häni	Elisabeth & Gerhard
Hefti-Danuser	Irma
Hensel	Anna & Bruno
Hongler	Annalisa
Hug	Stefanie
Hutter	Petra & Mario
Indermaur-Heldstab	Werner
Jüstrich	Andrea & Peter
Jüstrich	Marie Louise
Jüstrich	Maya & Ernst
Keel	Annemarie & Peter
Klee-Rohner	Helga & Hans
Knödler	Anette
Künzler	Karin & Marcel
Künzler	Marianne
Küttel	Annemarie
Lipp	Wilhelmine

Litscher	Eveline & Bernhard
Locher-Spiess	Doris & Christian
Löliger-Meli	Maja & Markus
Lüchinger	Bettina & Hans
Martinez	Fatima & Carlos
Mathis-Aufranc	Myrtha & Bruno
Morandi	Claudia
Müller-Merz	Heidi & Hans-Ulrich
Niederer-Bruderer	Prisca & Stefan
Niederer-Hohl	Willi & Vreni
Preite-Tiziani	Helen & Patric
Quan	Bettina
Riedi	Judith
Ruess	Jürg
Ruf	Elisabeth
Schefer	Bruno
Schegg-Egli	Alice & Jakob
Schelling-Schmidheiny	Lucie & René
Schelling	Maja
Scheuber	Guido
Schmidheiny	Annelies & Arnold
Schüpbach-Basler	Therese & Kurt
Schwendener	Erika & Karl
Seelos	Bruno
Seiler-Meier	Maya & Andreas
Seitz	Yvonne
Seitz	Erika
Seitz-Thurnheer	Margrith & Adelbert
Seitz-Brenn	Sigrid & Roland
Sieber-Kaufmann	Elsbeth & Paul
Sieber	Remo
Sonderegger	Thomas
Spiess-Kellenberger	Gustav
Spirig-Meier	Monika & Rainer
Spirig	Silvia
Steger	Yvette & Karl
Stieger	Anita & Urs
Streiff	Irma
Thurnheer	Doris
Ulmann	Catherine & Hannes
von Salis	Sker
Vorburger-Dierauer	Evi & Pius
Wellinger	Margith
Wicki	Beatrice
Wuffli	Cilly & René
Zeller-Forster	Doris
Zellweger	Reto
Züblin-Braun	Elisabeth & Hansruedi
Zurflüh	Ursula

Bibliothek Berneck
Dienstag 17.00 bis 20.00 Uhr
Mittwoch 15.00 bis 17.00 Uhr
Freitag 17.00 bis 20.00 Uhr
Samstag 09.30 bis 11.30 Uhr

BIBLIOTHEK BERNECK

50 JAHRE

im Kindergarten Wisli

Kropfackerstrasse 8
9442 Berneck

Tel. 071 744 44 65
info@bibliothek-berneck.ch
www.bibliothek-berneck.ch

*

7‘714 aktuelle Bücher
1'028 CD Geschichten
364 Hörbücher
82 Musik CD
233 DVD
85 Tonie-Hörspielfiguren

*

Öffnungszeiten

Dienstag	17.00 – 20.00 Uhr
Mittwoch	15.00 – 17.00 Uhr
Freitag	17.00 – 20.00 Uhr
Samstag	09.30 – 11.30 Uhr